

Armaturljonnsson



Arjonfloor®

MONTASJE-
VEILEDNING



Innhold i Arjonfloor fordelerskap

INNHOLD I ARJONFLOOR FORDELERSKAP:

- Hvitlakkert skap, dør og ramme
- Vanntett bunn (avtagbar)
- Alle gjennomføringer ferdig montert
- Holdere for fordeler
- Avløpsbend med siklemikk
- DIN-skinne med jordingskrue for montering av kontrollboks for varmestyring

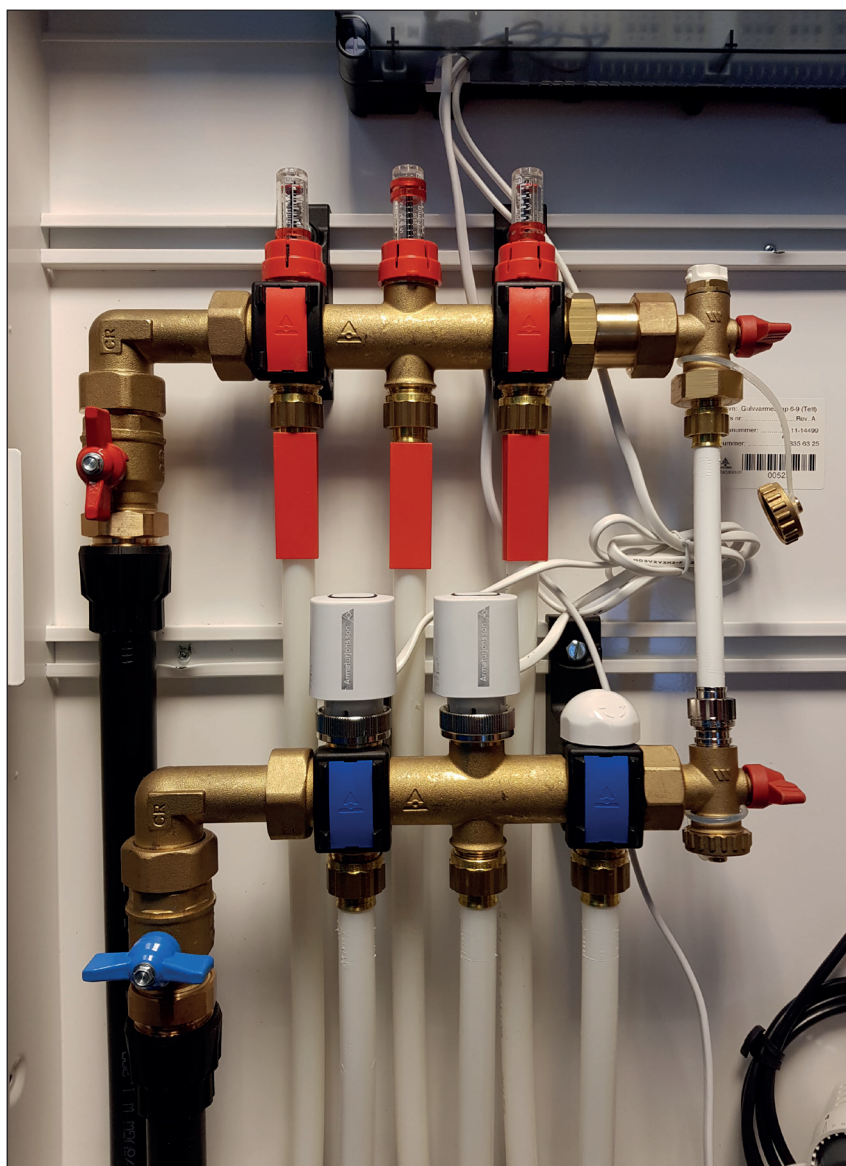

Montering av fordelerskapet

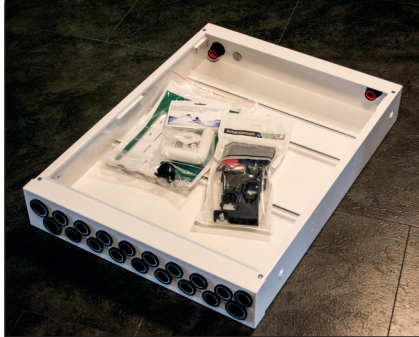

Skapet leveres komplett med monterte gjennomføringer, avløpsbend, siklemikk, holdere og merkesystem.



Skapet skrues fast igjennom skruehullene i sidene mellom stendere.



Trekk rør inn i skapet.



Sett inn fordelere og kople sammen.

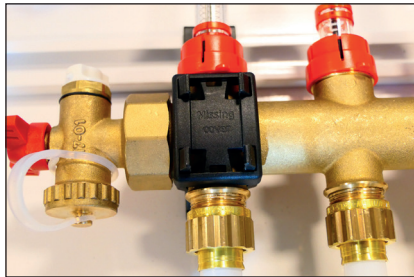

For å feste fordeleren - monter først det svarte klipset.

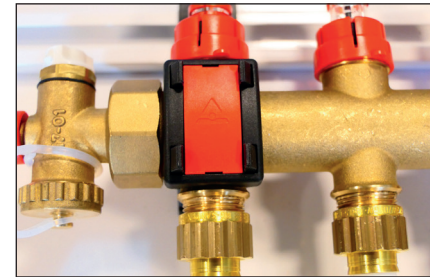

Deretter sikres klipset med medfølgende deksel.

OPPFYLING AV ANLEGGET:

- Tilså at alle pumper er avslått
- Åpne én av kursene og spyl til det ikke kommer mer luft
- Fyll alltid opp kursen fra tur-siden, altså den veien vannet skal gå i anlegget
- Steng så kursen igjen og åpne neste. Gjenta prosedyren for denne kursen
- Fortsett til alle kursene er gjennomspylt og frie for luft



Monter aktuatorer på returfordeleren.

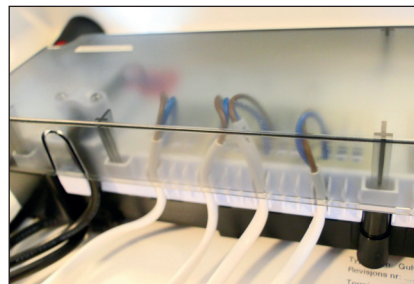

Koble aktuatorer i kontrollboks. Ledninger legges i spor. Dette gjøres strømløst.



Trekk ut alle de røde splintene fra aktuatorene, og merk kursene.

Shuntgruppe i fordelerskap



Shuntgruppe (NRF-nr. 8356432) kan monteres i fordelerskapet.

Shuntgruppen vil oppta minimum 3 gjennomføringer.



Klipp av PEX-røret. Se til at ca. 5 cm av PEX-røret er fritt.

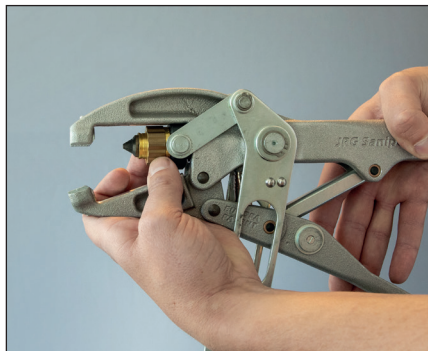

Monter kuplingen på montasjetangen med mutterens gjenge innover.



Før inn PEX-røret mot kuplingen og lås fast med det lille håndtaket på tangen.

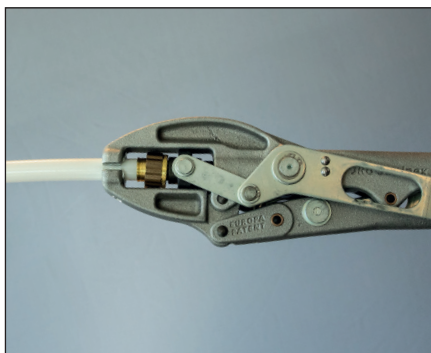

For å presse på kupling og blokke ut rørenden, må man presse sammen det store håndtaket på tangen.

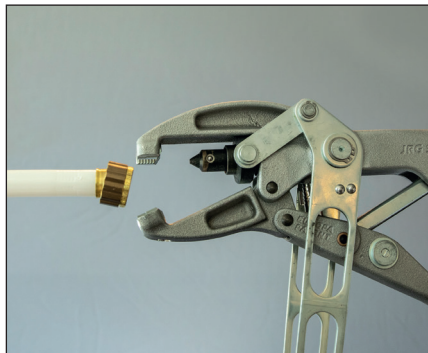

Åpne montasjetangen. Røret med kuplingen frigjøres automatisk, og er ferdig til å monteres på fordeler.

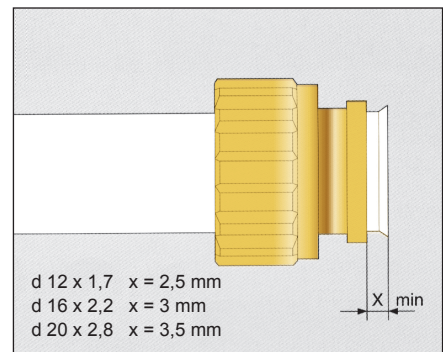

Kontroll av monteringsresultat: konflensen for PEX-røret på en korrekt montert konkobling skal minst ha de målene som er angitt i figuren.

Montering av dør og ramme

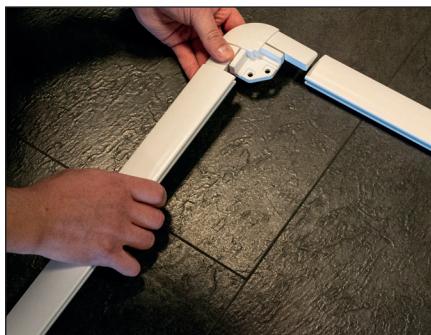

Sett sammen rammen.



Rammen festes med medfølgende skruer og monteres utenpå ferdig vegg.



Plasthengsler benyttes ved behov, disse tres inn i den nederste profilen.



Dør monteres ved og sette inn bunnen først, ved bruk av plasthengsler tres disse inn i hull i bunn av dør.



Medfølgende lås med spor, kan erstattes med lås med nøkkel. Produktnr: 9920.

Montering av kontrollboks i fordelerskap



Øverste skinne i skapet er DIN-skinne til kontrollboks.

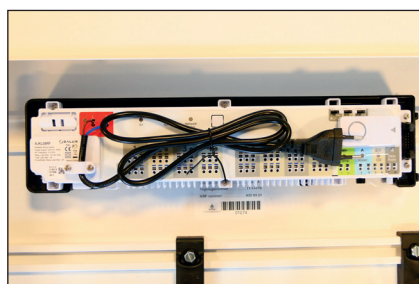

Kontrollboksen klippes på plass.

Dreneringsklips



DRENSKLIPS TIL ARJONSFLOOR GULVVARMESKAP

Klipset har to låsepunkt for yttertøret samt fire låsepunkter i skapet.
Klipset har en kapasitet på 0,25l/m.

Ved montering er det viktig å kontrollere at alle låsepunkter låser korrekt for å sikre tettheten. Armaturjonsson anbefaler bruk av medfølgende dremsklips, avløpsbend og siklemikk.



Tre varerøret på klipset



Påse at klipset trykkes helt ned varerøret.



Monter klipset igjennom ett av hullene i bunnen av skapet, ved å fjerne en ledig gjennomføring.

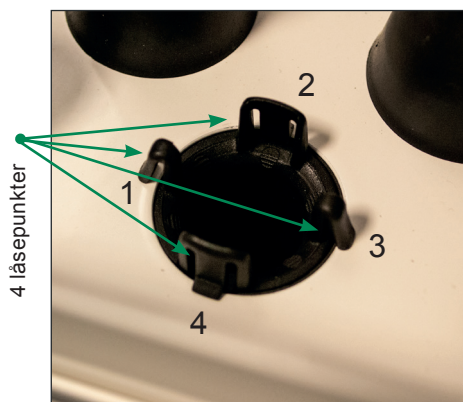

Påse at alle fire låsepunkter låser korrekt.

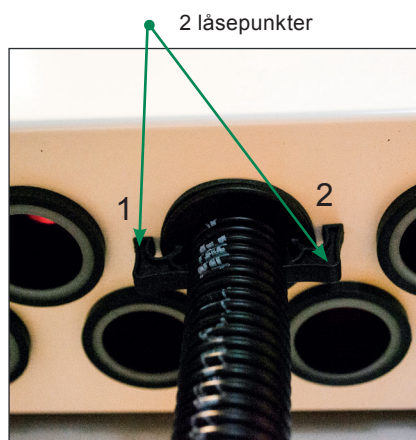

Påse at begge låsepunkter på undersiden av skapet låser korrekt.



Avløpsbendet monteres ut av vegg med siklemikk.

Kontrollskjema

Kontrollskjema ved installasjon av Arjonfloor®

Adresse

Gnr/Bnr

- Åpne fordelere er montert i rom med sluk og vanntett gulv.
- Gjennomføringer i skap er kontrollert for vanntetthet før tetting av vegg.
- Vannledningssystemet er trykktestet med vann.
- Igangkjørt iht. beskrivelse i håndbok (Se utdrag på baksiden av arket).
- Arbeidet er utført av rørlegger med spesialopplæring på montering av Arjonfloor®.

Godkjent rørleggerbedrift

Dato og sign. for utført egenkontroll

Egenkontrollskjemaet fylles ut av rørlegger og oppbevares i fordelerskap eller hjemmets mappe.

Kursoversikt

Kursoversikt Arjonfloor®

Kurs	Etasje	Rom	Vannmengde l/min.	Rørlengde m.

Installasjonen er utført av rørlegger:

Trykktestrapport

Kunde: _____

Installatør: _____

Anleggsbeskrivelse

Sted: _____ Bygning: _____ Seksjon: _____

Anleggstrykk: _____ bar

Testgjennomføring

Anlegget skal trykkprøves med vann evt sekundært med luft der det er fare for frost.

Testtrykket skal være på 50% over høyest forekommende driftstrykk, maksimum 6 bar, når anlegget er ferdigmontert.

Trykkprøves anlegget med luft skal max lufttrykk være 0,5 bar .

Start-trykk _____ bar

Trykk etter 60min. _____ bar

Trykkfall i løpet av 60 min. (Maks 0,1bar) _____ bar

Testresultat

Teststart: _____ Testtid: _____

Testkontrollør: _____ Dato: _____

Trykkprøving anlegget bør også foretas etter at alle andre håndverkere er ferdige med sine installasjoner.
Vær observant på frostmuligheter vinterstid.

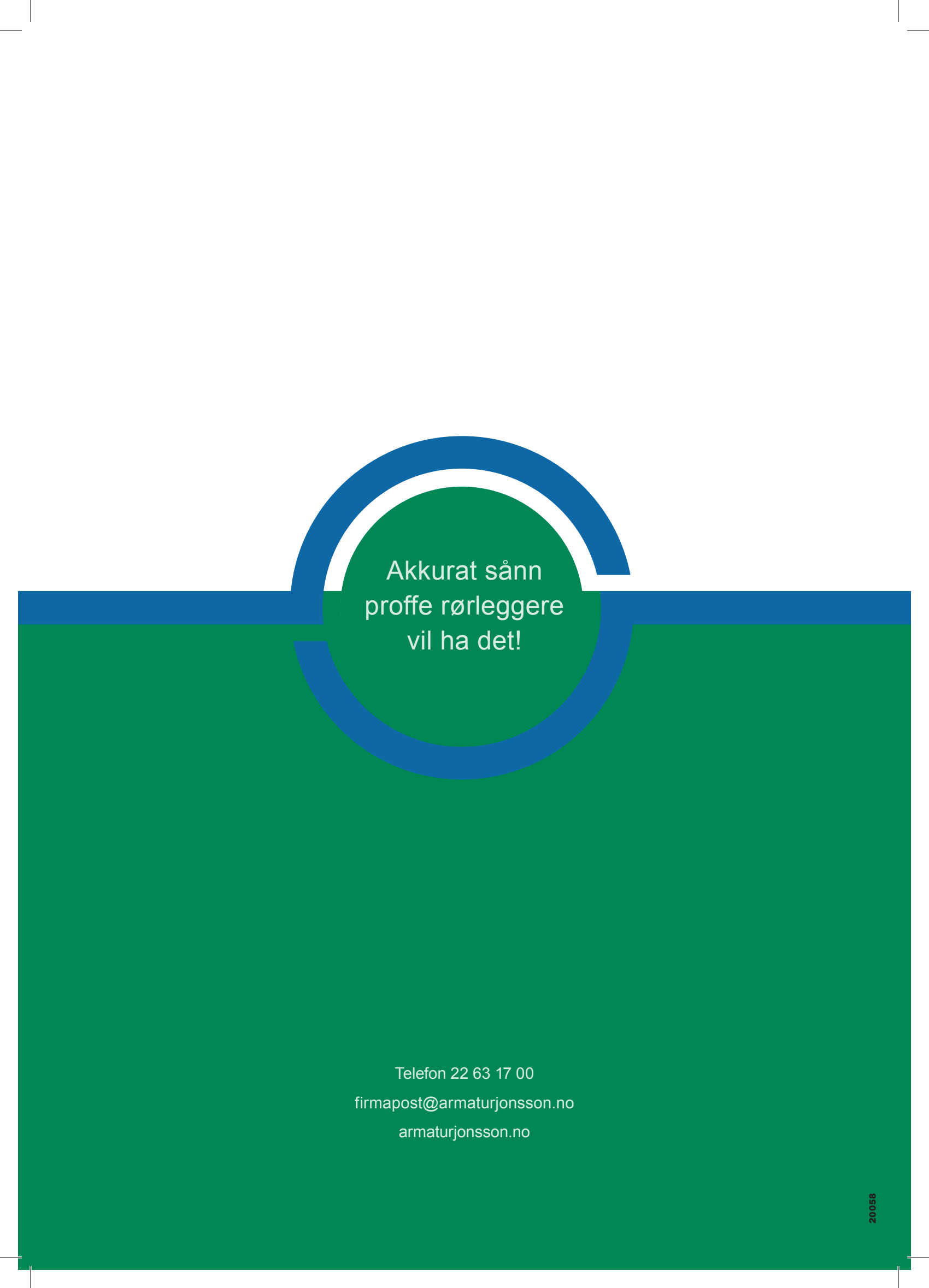

Akkurat sånn
proffe rørleggere
vil ha det!

Telefon 22 63 17 00
firmapost@armaturjonsson.no
armaturjonsson.no